民國十八年七月一日 (日刊) 盛京時報 第七千一百二十一號 (一)
(中華郵務局特准掛號認為新聞紙類)

盛京時報

己巳年五月二十五日
昭和四年七月一日
中日紀祝大典休刊
▲本報價目 每月現大洋九角 每月現大洋五角
▲外埠連郵價目 每月現大洋壹元 半年現大洋五圓 全年現大洋拾圓
▲告白刊資 一行五號字十五字起 刊資一日每行現大洋 常例長期另議
發行人 菊池貞二 印刷人 石原庄太郎
發行所 盛京時報社 盛京時報支社

24152

晉閻離并赴燕 預定三十日晨抵北平

(北平二十九日東方電) 據平津衛戍總司令部發表閻錫山偕同商震及馮玉祥代表劉郁芬丁春膏等于本日(廿九)離太原向北平出發預定三十日午前五時抵北平

(北平二十九日復旦電) 商震電王風清謂閻艷午(二十九)日偕孔祥熙等由并移節陷晨(三十日)可抵平謁蔣報告西北善後各問題

又電閻陷夜(三十日)五時可到平

熊式輝談時局

(北平二十九日復旦電) 熊式輝語記者(一)本人此次赴晉隨帶來公債三百萬昨已在平兌現由朱綬光帶回中央念馮前勞將與以與考察名義在及旅費(二)西北善後問題決由閻負責如閻萬一出洋中央祇得多負責

陳調元回濟南

(北平二十九日復旦電) 陳調元艷晨(廿九日八)時半回濟謁蔣辭行

蔣派何成濬送行

蔣傳見危道豐

(北平廿九日復旦電) 蔣傳見東北代表危道豐鄒致權詢問東北情形甚詳

任應歧等謁蔣

(北平廿九日復旦電) 任應歧馬庭勳艷午廿九日謁蔣接洽編遣問題

唐生智抵鄭州

北平訊云。第五路總指揮唐生智於廿四日由歸德出發。至鄭州過開封時。曾與韓石晤談。於廿五日抵鄭。茲將原電照錄如次。

▲電一 (銜略)生智於敬(廿四)西由歸德出發至鄭州。特電奉聞。唐生智叩敬印(廿四日)。

▲電二 (銜略)敬電計達。生智過開封時。與方濟章諸兄晤談一切。于有(廿五日)到達鄭州。知注特聞唐生智叩。

另據某方接歸德廿六日電訊。敬(廿四)晚二時。唐生智到開封。韓復榘石友三馬鴻逵何其愼及河南自衛團團長韓多峯等。均到站歡迎。站內列有軍警及軍樂隊。唐下車後韓等即邀唐進城。下榻何司令公館張篤倫。晏勛甫隨往。在行轅會商一切有(廿五)晨韓等宴唐。宴畢。唐午刻登車。午後四時抵鄭。總指揮部即設於操場街。隴海鐵路督辦公署。

此外某軍事方面。昨接鄭州馬鴻逵有(廿五日)來電於本月廿日在鄭防次就六十四師師長。兼討逆軍第十一軍軍長職。茲將原電錄次。

(銜略)頃奉總司令蔣訓令內開。茲任命馬鴻逵爲六十四師師長。兼討逆軍第十一軍軍長。仰即遵照等因奉此。遂於本月廿日在鄭州防次敬謹宣誓就職。猥以菲材。謬膺重任。綆短汲深。隕越時虞。尙祈黨國先進。袍澤碩彥。時加指導。俾

馮部由甘境移駐潼關

(北平二十九日復旦電) 據確息劉郁芬到晉其部隊仍由甘境移至潼關向荆紫關開拔

劉珍年軍給養有着落

(北平廿九日復旦電) 蔣令劉珍年軍給養以後由中央担任但所屬各地財政應速交出以便統一整理

蔣赴湯山避免歡迎

(北平廿九日復旦電) 北平各團體準備開會歡迎蔣蔣爲避免歡迎艷晚(廿九日)赴湯山住湯山飯店定陷晚(卅日)回平已同何成濬向各團體切實婉辭

蔣介石接見美記者團 蔣謂中國已入於建設時期

(北平廿九日復旦電) 蔣艷晨(廿九日)九時在北京飯店二層樓接見美記者團十一人陳布雷周佛海陪席許建屏繙譯美記者團問現在中國和平統一之程度蔣答中國革命時期分爲

(一)民元至民十三此爲革命失敗時期因爲國民黨過信袁世凱推倒滿清後將軍政權付袁距袁弄權自私失信於國人及國民黨致革命事業未能即在彼時成功

(二)民十三至十五此爲革命籌備時代每年在廣州黃浦就革命力量民十五至十八爲革命將成時代亦爲革命受壓迫最甚時代內爲反動軍閥官僚土劣外爲第三國際以勢力及金錢帝國主義根據不平等條約以經濟及外交種種侵略層層壓迫具體言之即反動軍閥官僚土劣等勾結第三國際帝國主義來危害革命事業之進展但亦不及三年而卒成功似乎進展甚速然國民黨自信能成功非偶然的確係有很多努力很好精神很好組織使三民主義實現革命完全是三民主義而能成功反動不能破壞美記者又問此屆以前眼光觀之中國之現在如何蔣又答諸位問現在中國和平統一之程度此時中國已走入建設時期諸君至此之日即中國和平統一之時六月十日二中全會決議案純屬建設時期事以六年完全實現但現時外人初看不免疑笑惟以國民黨以往成功可以担保將來定能如願諸君來華所見不滿之處想當甚多此爲革命應有之現相但我革命不爲自餒而更爲自勵因破壞爲建設之母

(三)美國爲了正義與我國素敦友誼之國中國地大物博今後建設經濟人才自覺不够甚望國際上以合宜之幇助并希望諸君回美國後忠實向貴國報告中國現狀鼓吹兩國親善吾人深信欲求世界和平必須中國能眞正獨立及和平更非中美合力不能達到世界和平及世界大同之實現後美記者團代表答謝辭謂美記團來華是超然的不受其他約束只憑良心發表新聞

大命將降下濱口總裁 西園寺公奏請繼任人物

(東京三十日東方電) 田中內閣決意總辭職結果預想組織新內閣之大命將於一兩日中向濱口民政黨總裁降下因本星期內實行新內閣員親任式

(又電通電) 田中首相于七月二日在宮中參內向闕下捧呈辭表後天皇陛下大抵召元老西園寺公爵關于繼任內閣人選有所諮詢西園寺公奏請繼任內閣人物後同日午後向北繼任內閣人物即可降上組閣之大命

于右任即赴陝勘災

(南京廿九日復旦電) 于右任定一二日內赴滬將滬寓結束後即取道赴陝查勘陝災

何成濬宴要人

(北平廿九日復旦電) 何成濬艷午廿九日讌在平各要人蔣亦出席

楊虎臣抵平

北平訊云。楊虎臣應蔣介石電召。今日上午十一時來平。向蔣報告膠東情形。

又云。新編陸軍第十四師師長楊虎臣。前日由濟南乘平浦通車來平。昨日上午十一時許抵東站。記者亦由南北來。與楊同車。沿途與之談話如左。(記者問。楊答。)

(問)貴師現駐何處。
(答)敝師現駐膠東諸城。莒縣。博山一帶。
(問)日前報載貴師奉令移防昨聞又有暫駐原防之令。其原因爲何。
(答)敝師奉令移防。一切均已準備正擬開拔。又奉仍駐原防之令。其原因係以膠東市紳收回。土匪異常猖獗。各縣散駐雜牌軍隊。地方秩序。在在堪虞。敝師開抵各縣。對於土匪積極剿辦。地方粗告安謐。而各處潛伏土匪雜軍。不在少數。各縣士紳誠恐敝軍開拔後匪勢復熾。再三致電中央挽留。以資鎭攝。故有暫駐原防之令。
(問)貴軍此次在膠東剿匪。異常出力。且軍紀嚴明。閭閻安謐。地方士民。當然竭誠感戴。
(答)國民革命軍爲民衆之軍隊。吾人效忠黨國。當以剷除民衆痛苦爲天職。赴湯蹈火。分所當然。
(問)師長此次赴平之任務如何。
(答)兄弟在陣地接奉蔣主席電召。飭令到濟南晉謁。面陳一切。祇以交通不便。兄弟至濟時。蔣主席專車業已過濟。不及謁見。遂前往北平。晉謁主席。報告防地情形。並請示一切。
(問)在平約勾留幾日。
(答)本日下午擬晉謁蔣主席。如公務完畢。大約在平就擱一三日。即行回防云云。

馮閆密謀倒蔣 擁汪兆銘樹新政府策

(北平廿九日東方電) 閻錫山與馮玉祥迭次下野始終不改初志因之漸次醸成重大形勢並探悉蔣介石之統一方針自己爲防衛計積極的閻馮間勢力接近策動聯盟以便牽制蔣介石下野說甚爲有力一說閻馮下野之目的如左

一、于出洋前使蔣到下野地步以汪精衛爲中心組織新政府

二、如果上項計劃不成閻馮連袂出洋依形勢回國先在日本滯留俟蔣氏內部分裂時汪精衛出而樹立新政府

三、以上二項計劃仍失敗時最後手段以實力策動蔣派崩裂聞閻氏準移任晉祠協議具體方法

粵軍進佔南寧

(香港二十八日東方電) 據廣東總司令部接電廣東軍于二十七日晨竟佔領南寧因之兩廣戰事完全告一段落

石友三即赴北平謁蔣

(北平廿九日復旦電) 石友三即來平蔣報告所部移防及餉項各問題

田中內閣二日總辭職

(東京廿九日電通電) 田中首相預定七月一日午前十時在永田官邸開臨時緊急閣議討論總辭職決定二日午前田中首相即參內[illegible]下捧呈辭表

滬寧航郵展緩

(上海卅日東方電) 滬寧間航空郵務籌備者預定自七月一日起開始運輸茲鑑於準備迄未完竣擬定于七月四日先舉行開始飛行式至開始飛行日期當可改日再議

滿洲某事件 [illegible]期發表

([illegible]電) 日本政府擬[illegible]某重大事件[illegible]事[illegible]法

廣告

大連汽船株式會社 (滿船航路)

●上海 青島行		
▲榊丸	七月	六日
▲奉天丸	七月	三日
▲大連丸	七月	一日
●天津行		
▲長平丸	六月	廿九日
▲天潮丸	七月	五日
●龍口行 (旅順不行)		
▲龍平丸	六月	三十日
●香港行		
▲龍鳳丸	六月	三十日
▲煙台丸		

大連汽船株式會社 電話四一八五番
專屬貨客經店 永和公司 大連市敷島町六番地 電話七二七五番七八六八番
阪神航路專屬荷扱店 大連市須磨町六〇番 澤山兄弟商會 電話長五二六二番 四六八一番

欲買便宜電燈機器者注意
本廠現因擴充電業另換新機所遺舊電燈機器全部能掛貳千燈現時廉價出讓茲值建設時期電燈用途甚大各縣商如紳有意購買者請即函洽 各縣光明電燈廠啓

催眠術
本會創辦催眠術業者二萬 十年函授成功者四萬人而授業三千衆治愈各種難症惡癖不可勝數成績昭彰在人耳目現在大募員不論函授面授秘訣一律公開函索詳細說明書請附郵票八分上海靶子路中國精神會究長鮑芳洲啓

頭取 安田善四郎
正隆銀行
奉天浪速通支店
(日電話四五五五、一六一五〇、六〇八〇)
小西關出張所 小西關朝鮮銀行西 華電話七二號 日電話二五二番

東亞煙捲公司信義廉明得彩通知
獎者丟失 發給獎款 聲明號數 籌明號數購川東亞紅大號四號彩獎現洋二百元四月十一日接總行寄來通知書候領獎款號執事人將通知書並奉票四十元未慎被人竊去以爲不能再領獎款于望白眼該公司著重信實查悉丟失情形屬寔轉請總行覆示具保領獎款號遂即於六月九日至歸公司領出現洋二百元可見東亞公司信用名擧全求無及將來營業發展無可限量如有拾紅大號四號彩獎通知書者作廢無效我同胞快買紅大號福利得烟又至第二期仍照前出獎可得現洋千元以上獎品眞能得最大利益也敝號被恩之下無可宣酬特登諸報端以鳴謝忱 四平街道東春和軒謹啓

脊髓
手足麻木腰疼筋骨酸痛骨節不仁手足抽筋骨腐 溜濃骨節 尋患者今有傳來秘藥實驗者試用皆奇效百方療法不癒者請賜郵票二分來詢速即詳覆特此佈告 播州明石市三番地元木存儀藥本家

斷癮新藥 康機戒煙丸
鴉片之害盡人皆知欲事忌絕原乏良劑市井所售之戒煙藥往往含有鴉片海羅因等毒質一經服用不惟煙癖未除反養成藥癮其害人尤甚本藥房深爲痛惜爰本救世之心發明此種戒煙良劑經驗數載屢用屢效其性和平毫無毒質不傷害身體辦事無碍行旅稱便惟用此藥不惟煙癮可平安斷決即體力亦可日漸健康飲食增進精神爽快誠有非常之功延年之效函購欵到即爲奉上不悞
注意 癮輕者兩瓶奏效 癮重者半打斷決 價每瓶現洋二元 每打現洋二十元 日每瓶六十粒
總發行 奉天小南門裡大街路西 蔭華大藥房 中電話二〇七一號
注意 各埠大藥房均有出售 外埠函購進欵書明奉天小西門裡郵局取爲要
經理德國怡默克精良藥品德國各種醫療器械

遼寧站 日本新開
有喊鐘表行
總行 鐘樓南路西三層大樓 電話總局二二七二號
鐘表眼鏡 零整批發
附設修理部 工精價廉 定期不悞
住址 千代田通十番地

淋病新藥 殺菌止淋丸
本藥房現由西洋運到淋病新藥殺菌止淋丸靈妙無比善能殺滅尿道毒菌清淋去濁凡急性淋慢性淋無論新久五淋白濁等症一經服用直達尿道眞有藥到病除之功誠爲第一治淋之聖藥也患淋諸君請購試之方信言無虛謬
價六日用量現大洋二元用三日者一元外埠函購金票亦可不加郵費務須單掛號封口蓋章詳開住址
〇奉天大西城門外電車站 英美大藥房啓

中法儲蓄會 增加獎金獎額通知
本會開辦迄今。已逾十載。入會者三萬八千餘戶。號已近一萬。茲定自本年五月份起。將獎金獎額重行支配。分別加增。俾各儲戶得獎較易利益較厚。與趣亦較濃。其辦法如下。
一。特獎自九千元增至壹萬
二。頭獎自四個增至五個「每個一千五百元」
三。二三四五獎均自一個增至五個「每個數百元不等」
四。小獎仍十中抽一以末尾定之
以上法支配。除特獎外。計有大獎二十五個。小獎一千個左右。以一萬號碼。而獎額如此多。得中自必較易。特此通告儲戶諸君查照。並請各界注意。踴躍入會。勿失良機是幸。
社 奉天大西城門外電車道西 中國電話一六六五 哈爾濱道裡中國大街三十一號 自動電話二二八〇

同澤學校招生
本校定於陽曆七月十二日招考初中部高中部文理科編級生各廿名有志投考本校欲取閱簡章者須函附郵票三分並書明地址即寄去來信郵致瀋陽小河沿同澤學校

天然清補丸 又名 天然解癮丸
化驗立案
此藥本爲滋補品兼有解除鴉片痼癖之特效已經內部化驗證明無害質性和平不寒燥不吐瀉乃解癮最妙之品日服二次照常吸煙身爽多食毫無痛苦不誤作事煙積隨大便黑色或小便黃色洩下且厭煙不美自不欲吸服中煙積日少癮亦日減數日積淨不想再吸癮不發藥即停服非頂癮藥煙灰面泥癮上也
每盒二百〇七粒大洋一元半打五元五一打十元郵費一盒至一打二角
駐奉經理處 城內古樓南 奉天 志 翔 明 慈 樓內寓
招請外埠代理處 南滿站 哈爾濱道外 正陽街西口
總批發 天津 東北街 閻氏製藥所

永年西藥房 監製發行
下奶藥名日人造乳 一兩瓶後母子不愁奶
每瓶現大洋壹元 每打現大洋拾元
介埠藥房均有經售

介紹于君歗軒精刻象牙版極細書畫
以象牙版刻極細書畫前無古人爲于君所創格也書宗唐宋字學蘇黃上不同凡響昔日陳寅生創刻墨盒周樂園創畫煙壺雖秀所鍾後進者故莫能跨及于君刻牙技亦相同于君年屆花甲攻於斯者四十餘載刻字方寸間能容六千有奇行欵整肅體格精嚴刻畫能於極纖密中層次分明章法古雅名畫師亦爲心折今乃爐火純青之候一筆一墨更精妙絕倫茲來瀋陽寓東北棉業公司內我邦博雅君子欲與結翰墨緣者或逕往參觀或函索潤格願勿交臂失之
介紹人 王樹枬 宴金鎧 姜思治 金梁 吳闓生 吳廷燮 孫其昌 陳文學 謝蔭昌 闞定保 于省吾 金恩祺 孫佩蒼 楊明 祁靖黎 袁大啓 陳藝 劉鳴渙 劉俊 李鳳 徐濟
住址 大西邊門外十一緯路南市場口東北棉業公司 電話一九五五九

新開 大綸綢緞莊減價廣告
住省城鐘樓南大街 商會間壁三層洋樓
敝莊向在杭州自設機廠督造上等綢緞對於通商大埠早有支店荷蒙邇遐歡迎茲鑒遼寧商業繁盛一日千里因斯運到大宗新穎綢緞應時制宜有美皆備並於舊曆五月十七日起特別大減價卅天不尙虛和實事求是如蒙惠顧掬誠歡迎
注意新到喜喪幛料綢緞多種格外便宜出售
大綸綢緞莊謹啓

嬰兒救星
七世家傳驗方 市政化驗許可
張氏兒科清熱散久服能令嬰兒肥胖
平熱散爲肺炎咳嗽之特效藥
平熱散專治驚悸失魂[illegible]
寒疝止痛膏是提升嬰兒[illegible]
一帖即能除根凡嬰兒腹痛[illegible]不受孕帖之均有意外之特驗
說明 清眞張氏嬰兒良藥已經試[illegible]茲爲普濟[illegible]設代理店以便[illegible]
經理處 遼寧 日站茂林飯店胡同瑞升東 大西關大街信義長 大南關[illegible] 四平街吉順隆絲房 小西關信源[illegible]
双料特袋六元 大袋三元 中袋二元 小袋一元
總發售處 瀋陽城北鄭家寺村杏林堂清眞張夢九 外埠函購郵費另加一成

遼寧進德銀行廣告

撫順縣……尋人

財政局長初選當選題名
今日午前實行覆選

瀋陽縣財政局長初選廿五日在區舉行由縣政府將票總集開票揭曉廿九日公布初選當選人九區共二十七名一區王恒瑞祝明倫溫志合二區胡永裕叢玉齡畢常榮三區欒寶貴李純萃趙景裕四區楊玉山孔學中恩奎五區馬世徵王慶林徐國中六區葛文英王化東關英第七區佟振華高連級孫承彥八區溫其恭張惠學祝葛奎九區譚金鐸梅香森柳順等該縣王縣長將初選人揭曉後仰同宣示七月一日在縣政府覆選規定辦法如下（一）一日上午九時至十二時投票下午一時至二時開票（二）投票用記名單記法（三）投票初選人以報到簽名爲限（四）覆選員額三名云

軍營取消戒嚴

哈埠共產案件發生後當局爲愼重計令駐省軍隊營舍一律施行戒嚴以故旬日以來夜間營舍駐軍皆四出下哨茲者當局以軍營戒嚴後民情反愈驚恐殊失治安原旨于是自昨廿九日起又下令取消夜間出哨之軍隊概行撤歸云

吉省要人紛紛返迴

吉林財政廳長章啓槐市政所長李芳補印花稅處長張作濤吉長鎮守使李桂林公安局長王之祜前爲參與先大元帥公祭及東省會議茲已竣事該各要人均于二十八九兩日先後遄返云

瀋陽監罪犯 分送遼鐵營三縣

高等法院長史義元以瀋監獄收押已判決執行罪犯已達一千數百名獄舍擁擠執行不便向省政府請准分撥遼陽鐵嶺營口三監執行以資疏通飭瀋陽監遵辦該監于廿九日十一時由南滿車送遼陽監王十五名卅日送鐵嶺監五十名七月一日送營口監六十人名云

籌設駐津軍事機關 委駱成九爲處長

張學良軍司令官因東北各軍相繼出發分駐關內籍保安全茲得軍界消息張軍司令官爲便利軍事靈通消息起見特行籌備在天津設立軍事通信處機關專事往來通信如將來於成立後特委駱成九充任該處處長約本月內即可成立云

二元不及兩套現洋一元該廳長又以各縣經費大絀將原案提車捐五成歸廳改爲廳提百分之十五鑄本共百分之八十五以一成發商生息餘列地方預算業已飭各縣長遵照矣

黨務經費已核定

遼寧黨務現正進行即將先行成立黨務指導委員會昨聞其經費一項業經省府核定每月經常費爲現洋五千元連黨員薪俸在內惟臨時費用准另行報倫隨時支付至黨員薪俸數目聞擬月給現洋一百廿元自黨委會成立之日起先行撥付一半數款云

城內電車減價

瀋陽市電車廠長魏經言爲便利乘客及售票手續起見向市所請准由廿九日起將大西邊門至小西邊門之城內段改爲一段票車價減收爲一元中間小西城門太清宮什字街商埠等處雖然停車票價仍不減收云

洮索鐵路招練習員

興安區屯墾督辦鄒作華特委託各縣教育局代招考電務機務站務給圖各項練習員生設所訓練以便將來開車時執務云

新定車牌捐 捐款改現 提成減少

財政廳張廳長將十八年度車牌捐規定除僦車人力車膠輪車馬轎車寬輪大車等另委定外擬任何種客貨行者四套以上現洋四元二套以上現洋

處令限期繪製行政區域圖

公安管理處現以各縣警察改組後其各區所之設置地址及所轄之區域多有變更茲爲杜將來行政上及管轄上之糾紛起見特通令各縣公安局限期文到日一個月將各區所轄境區域之大小及區所地址繪製圖說呈報來處云

省政府捐助首都女法學院

省政府案准何應欽函以於首都設女子法學院請量爲協助翟主席當提出第四十次省委會議決捐助現洋二十元于廿九日函覆何應欽查照云

江省軍費預算增加

江省邊防軍萬福麟副司令官以該省軍隊即將改編且成立陸軍訓練處及其他軍事教育機關在在需款以原有軍費預算不敷分配是以現特呈准張漢卿司令長官將該省軍費本年度預算再增加現洋卅萬元云

官銀號派員調查分號

東三省官銀號魯總辦現以本年六個月各縣分號之營業狀況如何例需派員調查是以特派調查員魯煥章劉某等多人分往各縣實地調查云

[illegible]端節[illegible]之區境一[illegible]現在因該市場未管[illegible]他商戶計在該市場[illegible]前凡無論何項商販在該地出放攤床一律不索地租因此之故凡商販均爭先占地出放[illegible]該市場之現狀猶稱熱鬧云

旅[illegible]防

東北陸軍步兵第十[illegible]旅長徐永和前應召來瀋業經[illegible]傳見公畢向司令長官[illegible]九日早乘北寧路車回[illegible]云

[illegible]開庫已發行新票

遼寧[illegible]假遼業[illegible]聯合準備庫成立後該庫將[illegible]準備庫戳記發行現邀各界[illegible]定于卅日發行已函[illegible]監視云

孔[illegible]將返瀋

高等[illegible]孔昭炎因調查司法情形及[illegible]上訴各項案件前曾赴哈一行茲已旬日據聞該院長于今星期一日或明日即將返瀋並即積極清理上訴積案蓋因上訴最高法院之案件前在各級法廳多有訟累至十年之久者該院決定在今年秋季以內請理完竣以免訴訟者長滋苦累云

飭報捕蝗

省政府主席翟照人以西南與綏兩縣發生蝗虫他縣海各縣難免無災害發生現在落雨蝗蟲當必減退特于上月廿八日電飭與綏各縣縣長將此次落雨及捕蝗情形具報以備考查云

竊犯送廠

前於十八日晨二時被商埠三分局警士盤獲竊商埠浩然里住戶左駿名宅之竊賊曹榮忱頃聞已由商埠第三分局送省會公安局又已由省會公安局送大西關省立教養工廠以示懲辦云

考試醫官

邊防軍司令長官公署之軍醫處前曾佈告各屬擬定考選軍醫一節已誌報端現報名截止遂通令報名各於卅日上午十鐘自帶[illegible]

今年之萬泉河
風景雖佳 工徒太野

小河沿爲省市夏季勝境今年經官銀號大行整頓西部概取公園式風景之佳尤爲歷年所無惟開幕以來兵廠工徒因挨近之故每至午後即成羣結隊多則百數少亦不下二三十前往各茶社大事騷擾亂喊以致前往清游之人均畏而避之各社懾勢敢怒不敢言官銀號之經理處及駐在之稽查軍警亦坐觀袖手以故大好之風景竟爲若輩抹煞殊可歎也

營口爐銀監理處
整頓處務進行方針

省政府前因營口爐銀跡近把搗援亂金融特行設立爐銀監理處成立有日茲者現在該監理處長李家鼎副理高崇等爲整理處務計現因卯期在即特行於二十五日起在公益銀號代收代還欠戶每日由上午八時至十二時下午二時至六時爲收付時每錠銀按現大洋二十二元五角作價以重處務

調查教員資格

教育總長王毓桂現因對於學務之注重免貽學子計而各學校之教員資格是否相宜係何學校畢業籍貫年齡充任教職共有幾年例須考查故於月之二十九日派省視學三人分往各學校調查以重學務云

防範俄探險隊

當局准外交部咨開據駐俄我國總領事報告蘇俄地理會議訂於本月內派遣旅行專家組織探險隊考查各地及蒙古生活狀況查蘇俄一切舉動無不含有政治意味到處煽惑赤化請飭屬妥爲防範云

整頓扶輪學校

東三省交通委員會代理委員長高景貴因該會前者造就人才起見特行設立扶輪小學校各生所授課頗爲良好現爲整頓校務計特行規定辦法通知該校遵照事項如下扶輪第一小學校應行整照各項一分校教室內區額

頒發縣建設討論會章程
令即遵照組織成立

建設廳頃將建設討論會組織章程十二條規定呈准省府於昨廿九日頒發各縣政府並令仰各縣縣長遵照章程組織成立以便進行縣之建設云

平抑房租 恐難辦到說

平抑省最房租一節曾由政務委員會表決飭令公安局派警先行調查省會房間及租價曾見昨報茲得茲經調查者報告省會房間爲闞廷瑞湯玉麟張作相及闞朝璽等及其他各軍政有力者均有多數出租房產占爲十分之六七若無論官民一律平抑恐難辦到至將來如何着手俟訪續誌

[illegible]是社大北關小[illegible]教育班報到聽候考試云

星期辦公

瀋陽縣長王少溥於廿九日公告縣民謂本政府征收稅契各處科於明日（卅日即星期日）照常辦公宣示週知云

准設平車

建設廳前據洮南商民劉子鐸等請在縣城設輕便有軌平車公司派員前往查明有設立之必要乃提出于第四十次省委會議決准辦惟准由城門修至車站于廿九日飭該商等遵照矣

限制醫院

省政府以省縣各處私立之醫院其規模多不合特規定限制辦法通令各縣遵照（一）房屋是否堪作醫院之用（二）附設養病室是否適宜（三）所用醫生藥師產婆看護婦是否合格（一）有無違法營業情形亟須調查以資考核云

派員查勤

東北憲兵司令陳興亞現因時局粗安各縣匪擾頻仍深恐不肖之徒潛入城內乘間思逞現爲愼重保安計各憲兵分所對於勤務有無疏懈例須考查故於日之二十八日派委員二人前往各地實行查勤以重省防治安云

調查商號

省會公安局長自子敬現因市內商號之增減與市面之盛衰關係綦重於二十日令各區公安分局所管內之各經營業開始及關閉之數目每屆月終須造表具報以憑查核云

過多且所題字句非學校所宜速撤去一校院狹窄擬設立各球場宜於附近處謀一相當地址添設運動場以講學生課餘遊戲一該校高一二級及初二級各教室北窗臨街宜將下方高牆除去以免授課時行人窺視談笑滋擾聽聞云

整理檢灤電報

東北電政監督蔣斌以東北軍隊向檢灤開進檢灤間電報當關重要特派前司長劉秋升前檢灤一帶整理電報以免悞事云

撫松匪患已告肅清

公安管理處現據視察員王祥自撫松電報內稱據撫松縣縣長局長結稱該縣境大股匪患完全肅清並無指捨案件經職暗查屬實並無虛報等情云

總商會第十五日選舉代表

總商會于廿九日爲第十五日選舉四行代表結果旅店行爲魏子元張世周根雲李全璧等四名棚橋音樂行爲張海峯洗染行爲劉健吾齊鳳雲張有賢張育參宋景雲等五名香燭膜城行爲張森朱文祥等兩名云

遼寧廣播無線電台

下午 六點三十分 六點五十五分 外國唱片 中國唱片

七點十五分 東北各埠行情
七點廿分 中外新聞
七點廿五分 氣象預告
七點廿八分 時刻報告
七點卅分 廣播消息
七點四十分 特請
桂少川 朱調泉 對口文明
潘福亭 拆唱 熙醴 梅花大鼓
柏久川 改良 李姑娘

商埠游藝園

京戲白天 夜戲
于月樓 于佩雲 筱霞 粉牡丹 郭筱芬 周嘯天 王少泉 — 孝母 恩報 同妻 鴛鴦禧 鴻 知 馬力 盜宗卷 探浮山 — 坤 石 全班合演
評戲白天 夜戲
劉王霞 陳艷鈴 賈云廷 張筱舫 — 丁香 孫 夫人 審 — 石匣計 十三姐 大花燈 — 劉王霞 陳艷鈴 賈云廷 全班合演
四本 包公出世

電影

今日映演 留學歐美張寶慶 各樣男女跳舞滑稽俄國世界音樂絕技 大技術家
義俠愛情巨片 田七郎

東北大戲院

現在映演 大中華公司出品 火裡英雄

奉天電影院

現在映演 火裡英雄

會僊電影院

自陰歷五月廿三日起連演五天 上海明星影片公司出品 導演張石川 洪深 主演宣景林 楊耐梅 少奶奶的扇子 共九大本 一次演完 世界家庭最偉大作片

下期預告 上海華劇影片公司出品 第一武俠冒險愛情巨片全集白芙蓉 導演陳天主演吳素馨張惠民前後共拾九大本分二次演完不日開演 前後部紅蝴蝶北京楊貴妃洛陽橋一婦人車遊國

浴新池屋頂茶社

李慶武 劉文有 王文川 朱桂林 連德康 張兆林 金至香 登金鳳 王雨山 玉李英 王貞錄 葛振清 — 登理 五 音 連 換手 時調 文明 大鼓 大古 彈古 — 韓永先 郭榮山 杜貴福 金萬昌 金子 銀子 王佩臣 常澍田 劉寶全 — 彩唱 八角古 梅花大古 淮調 早晚大鼓 早晚 百杜 山小 雷男 柏英 早晚 斗圖

東北大戲院在南市場

今日開映西洋滑稽佳片 滑稽大王 卓別麟主演 美夫人 七大本 西洋五大本 色彩片

新醫書出版預告

校正者 醫學士 于松岩 陳國南
編輯者 ……
西藥實驗大全

一藥物學 二配藥學 三處方學

書中內容共分三編計一册將最有效用最有效力之藥物選擇二百餘種並詳明產地形狀功用主治分量中毒解法將各種藥膏藥水藥酒藥散等藥品方案配合法手續規矩無不詳細註明將各科最有經驗及效力確實之處方搜羅于此種之多用者照病用方照方用藥無不應手奏效

價目 全書一册二百餘頁精裝布皮金字用潔白紙精印價現大洋貳圓五角外埠加郵費貳角 預約現洋貳圓郵費在內 月間止 以三百本爲限

總發行所遼寧撫順千金寨 中華撫順醫藥營業部

大威汽車減價啓事

乘客汽車減價永遠七扣載重汽車每點鐘三元大宗運輸面議可也

茲將本公司各分廠地址電話號碼列後

總公司電話 中國總局一四九二號 南分局二三號 地址日本一〇三五番 大西邊門外路
中分廠電話 總局一六〇六號 地址西華門外路
北分廠電話 總局一五九三號 東都石印局合用 地址大北關橫街
西分廠電話 南分局三〇號 地址南市場又一隔壁

大威西餐部停止營業出谷

本部營業因包華北運動會火食對方不按合同履行致虧損三千四百餘元敝部成本僅四千元因受此重累實難支持故停止營業出兌恐未週知特登報端[illegible]明

大威西餐部啓

訃聞

不孝永邦等侍奉無狀罪弗自殞禍延考終正寢享壽六十有七不孝等親視含殮即日遵制成服奉慈命擇吉扶柩暫厝於由東會館謹此訃 謹於民國十八年夏歷五月十二日午時壽輔臣公府君諱人國痛於民國十八年夏歷五月十二日午時 光降指示殁存均感忝係 禮未諸負疚滋深居期幸蒙

世友戚鄉 誼哀此訃 奉慈命稱 棘人男永邦率承繼孫春文泣血稽顙

五月二十九日家祭開弔道經
五月三十日禪經
六月初一日道經
六月初二日發引
護擇於夏歷
恐計報未週特此佈知喪居遼寧省小西邊門外電報分局後胡同本宅

開弔恕辭

吉海鐵路工程局廣告

查本路業經全綫通營車業惟由吉林城裡至吉林總站馬路一時尚難竣工往來客旅每感不便茲爲便利起見特在黑牛圈地方暫設臨時站訂於六月十起開始辦理旅客行李包裹運輸所有各種貨物仍由總站承運除將行車時表列後外特此廣告附表

吉海鐵路工程局

混合列車暫行時刻表

下行 11次	站名	上行 12次
7.20	黑牛圈	18.10
7.40 8.00	吉林總站	18.00 17.40
8.58 8.59	前口	16.42 16.41
9.40 10.00	西陽	15.51 15.44
10.53 10.54	一面山	14.51 14.50
11.10 11.11	双河鎮	14.34 14.33
11.54 11.55	取柴河	13.50 13.49
12.49 13.15	烟筒山	12.55 12.29
13.55 13.56	小城子	11.49 11.43
14.56 14.57	蓉麥楊	10.43 10.47
15.39 15.54	磐石	10.05 9.58
16.50 16.51	屯山靠	9.02 9.01
17.21 17.22	園林子	8.31 8.30

自民國十八年六月十日[illegible]

邊業銀行廣告

敬啓者本行發行奉天地名現大洋元角券及京[illegible]間兌現外並委託左列各商號代兌本行[illegible]
代兌處 遼寧大西門裡 遼寧大東關大街 [illegible]北市[illegible] [illegible]東 [illegible]商業 [illegible]在本行[illegible]門裏路西[illegible]

中國放棄大宗古物 蒙地化石全部運美

華盛頓函云。美國安得思氏去年在蒙古掘得古代化石卅五箱。被中國政府扣留一案。屢經中美當局間交涉。現已解決。中國政府允將該宗化石放棄。聽安氏運至美國。保存於紐約自然歷史博物院。美國科學界聞此消息。甚爲感激。此案近經美國務卿史丁與中國公使伍朝樞屢次談判。伍氏根據中國古物保存會之主張。要求該宗化石歸中國保藏。美國則謂此係有史以前時代之物。應爲世界所有。結果卒由中國讓步。該案遂告結束。據美報載安得思氏擬再至戈壁及中國他處採檢云。

國府要人寫照

上海函云。國府要人。各有性格。茲錄所知數人如下。譚延闓氏具雍容敦厚之狀。胡漢民氏彬彬儒雅。于右任吳稚暉兩氏。樸素可風。于有長髯。且軀幹偉岸。望之肅然。吳則不脫書生本色。性好滑稽。恬然無忤。有人比公狀如貓。可爲失笑。兩公服用儉約。大布之衣。雖冠裳交錯中。初無寒酸相。益見民衆化之可貴。吳之布襪。襪補雖無于之高。亦裹套出褲管之外。而不加束縛。一任自然塌垂。鞋亦布製。底幾洞穿矣。十年前。吳氏任唐山交通大學國文教授。好漫游。行踪無定。旅行時。行李未必携帶。而書笈不可或離。行必自荷。不勞力人。不坐人力車。固吳氏主義之一端。惟一日。自校赴車站。相距可三里餘。中途遇雨。道路泥濘。書笈沉重。不得已。始雇一車。此誠吳氏生活史上之破天荒矣。但仍自解雨衣。以衣車夫。如是。心覺稍安。此次在京。時出覽風景。旬前。游浦口。歸時。於輪渡中。不及購票。查票者以爲鄉愚。盛氣相加。[illegible]亦不信。[illegible]部。某[illegible]慨然謂。即以如是高年。亦當見諒。[illegible]中央委員出必護衛。[illegible]耶。此事與馮玉祥之布衣草履。被擯於胡宅號房。可謂無獨有偶。於以見傳統思想。更有打破之必要。所望黨國名流。均能體行總理民衆化之精神。則勢利之兒。容有泯沒之一日也。總理之演說。徐徐不迫。娓娓動聽。不必疾言厲色。聞者自警。坐聆至數小時。亦不生厭。此由忠實之感人。凡曾聞總理之演說者。當無異言。現在黨國名流之詞令。當推戴季陶氏。不蔓不支。有條有理。隨時穿插一二趣語。使聽者啞然。精神斗振。趙戴文氏。老當益壯。每臨場演說。至警策處。輒喧袖揮臂。鬚目張髯。令人動容。常恐人不解其山西土語。演說畢。必以備就之演稿。送至紀錄席。抱拳致辭曰。愆多費心。吳稚暉氏之妙語解頤。盡人皆知。前在唐山交通大學。雖任國文教授。而登講壇之時則甚鮮。課時。但召生徒至。其臥室隨便散坐。上天下地。無所不談。初不拘泥於某篇某章。受教者識見增長。進步之速。以視規行矩步者。超軼邁倫矣。褚民誼氏。以醫學博士。效忠黨國。對於衛生行政。每多建議。擅拳術。好臨池。得顏柳之神。不論至何處。輒負一攝影機。暇日登山臨水。游興不淺。每見魁偉丈夫。出腰際一盒。對景攝光者。則褚氏行篋中。又增一幅天然圖畫云。

水面旅館

柏林函云。德國得兒特村附近一湖水上。現在正進行建造一大旅館設計。其特徵在應用輪船之甲板的散步場。其他珈琲店。走亭。舞踏場。大食堂。無不萬全。以便容人消遣。至於晚間電飾之光反映湖水面。甚爲美觀云。

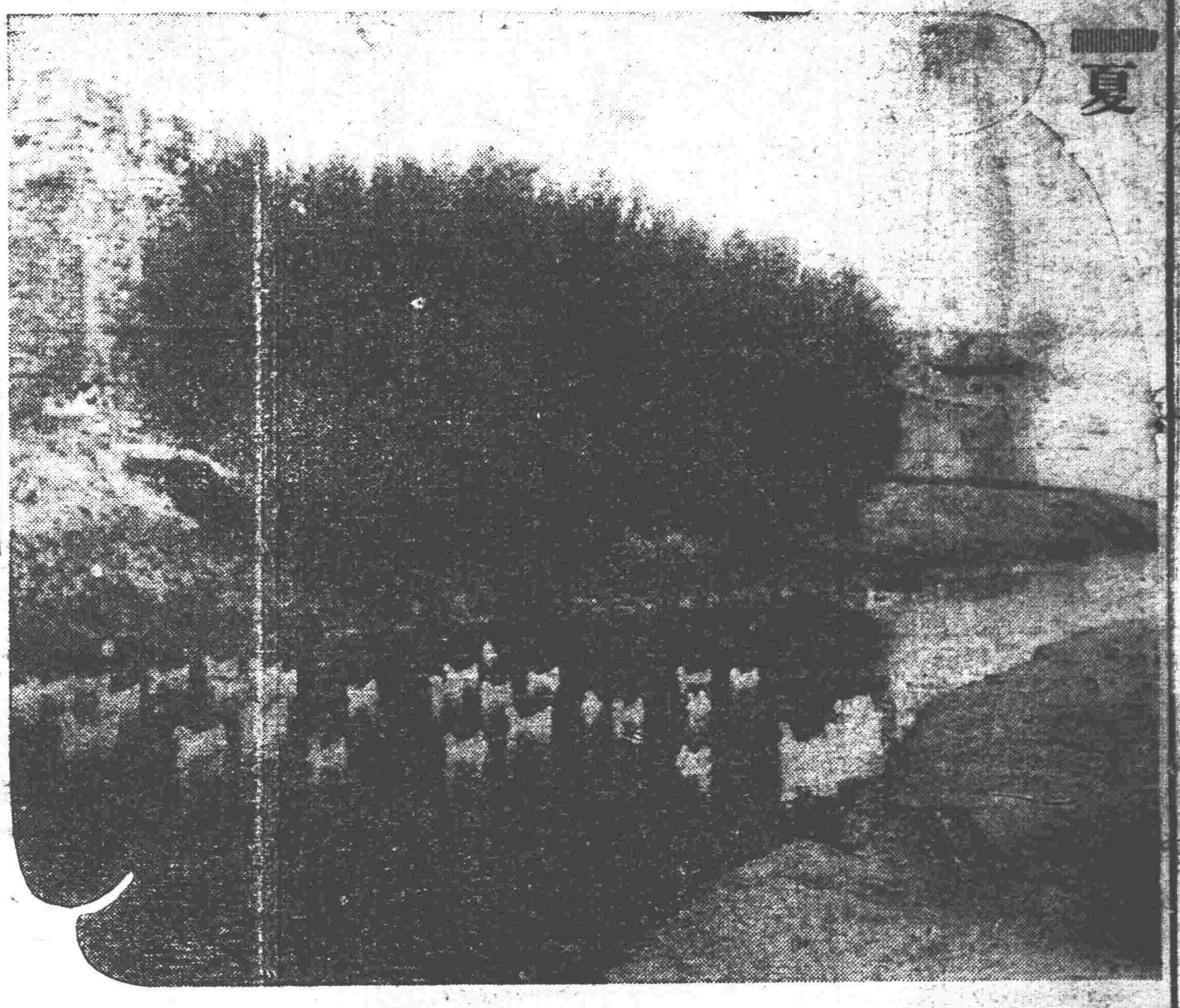

夏

褚玉璞 幾成肉票 贖價五百萬元

煙台函云。曾與張宗昌吳光新根據大連龍口。揭揚共和同盟軍五色旗之褚玉璞。當張懸賞通緝第三方面軍總指揮張敬堯時。部下衆叛親離。膠東陣況。早已不可收拾。惟褚熱心功利。對張可謂相與終始。誓死堅守福山防線。並以奇計闖襲牟平。乃自四月下旬。劉珍年軍。忽將劉開泰軍擊敗。張軍月餘努力。全成泡影。歐時同盟軍瓦解潰散。張雖携姿由龍口逃回大連。而褚竟爲劉珍年軍立刻追獲。迄今兩月有餘。褚因平本北望大連。固恨縲絏不能飛也。惟劉得褚。雅不欲斷其頭顱或解南京。且以褚本多貲。實擬敲其積蓄。以充已部軍費。先是。褚既被獲。大連褚之家屬。急向天津劉之父母求救。冀以重幣換劉父母之命。宥釋褚氏。此事既聞於世。劉固未敢公然爲之。嗣經他人調停。劉允以五百萬元爲釋放條件。褚雖有快於心。然苦餘欵無幾。且以劉遇之甚優。不無憐憫之意。願思以五十萬或八十萬金了之。交涉數次。兩方似難妥協。就中最難覓者。則爲保證。而兩方所最畏者。更爲國府之監視督查。聞褚之親友。近已在連擬邀某外銀行担保。劉頗不快。以爲將與名譽地位有損。而褚雖甚着急。亦莫之如何。然劉與褚。原有舊誼。將來或當秘密解決。亦意中事云。

加氏一頁小說原稿 値美金一萬五千元

宗程譯稿云。英國前世紀第一流文學家加路斯刻勤斯氏。當時著作甚夥。皆爲稀世珍寳。就中滑稽小說原稿。若比克威伊克諸篇。大爲傑作。迄今文學家罔不愛讀。雖即婦人孺子亦無不知其爲名貴之作品也。該項原稿。已落于某氏手中者計五頁。去年在倫敦公開拍賣。最初有以一萬元欲購之者。次增至四萬元。又次有紐約某錢舖。出價六萬五千元。衆謂此稿必歸其人。孰意費府某書舖竟以七萬五千元購去之。平均每頁。亦値一萬五千元。

法國亦有共黨

上海函云。法國革命後。大亂綿延八十餘年。流血至於數千萬人。而爭得今日之自由平等。深觀法俗。可謂無貴族平民之階級。農工皆脫壓制而得自由。無生活之恐慌。小民皆得爲地主。皆得爲文武官。無嚴刑。信教言論出版極端自由。然共黨潛伏。張脈怒興。待時竊發。巴黎鬧市。公然高張紅色之宣言。而法政府亦深爲恐怖者也。今年五一節。共產黨欲乘機大舉。法政府防範至周。閱在五一之前一日。日夜已有三百餘人就捕。五一上午。共產黨有多數地方之集會。法政府即於各該區域分派警軍彈壓。是日晨在各集會區域曾有一度之械鬥。多數工人重傷致命。巴黎電車絕跡。電車停駛數小時。大工廠罷工。一時頓呈恐慌景象。據警署報告至五一下午三時止。被捕共黨。有三千二百八十二人之衆。共黨首領賀萊特聖在但尼斯大會演說時亦行被獲云。

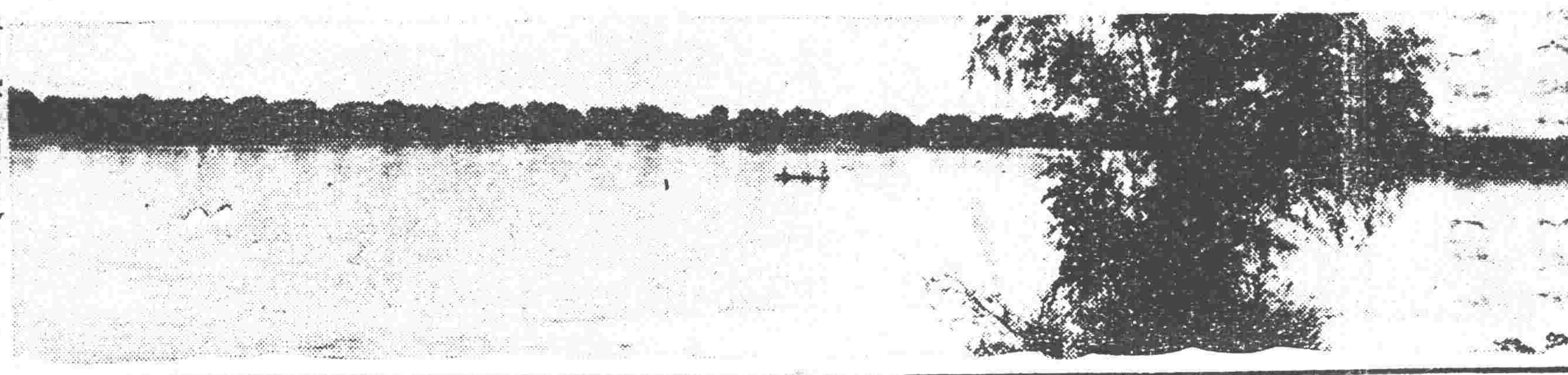

碧流可濯足（松花江夏景）

對中山像叩首 口稱靈感菩薩

上海函云。成都[illegible]路。忽來鄉婦。在總理銅像前。燃香燭紙錢。伏地叩頭如搗蒜。口中喃喃禱告。並語人曰。「聞此菩薩頗有靈感。特來爲吾兒祈福」聞者捧腹。

夏日出郊

漫天柳絮亂爪蕪　誰繪儲王耕稼圖　水近條霞光烟幾　雲纔出岫影模糊　山花午放香偏好　野鳥無名聲自呼　恨我不如田夫樂　生涯日日在康娛

其二

荷梔滔滔仲夏時　野花被雨逐燕脂　故園歸後嗟遲暮　客牖疎窗別離隔　上麥苗連地翻晴中　雲樹帶烟垂夜長　書短及時樂農山　淹流未覺旋

法國蕭俄原作　儒丐穆辰公譯

社會小說 **哀史**

定價一元五角八折發賣　現大洋一元二 郵費在內　哈大洋一元七 郵費在內

發行所 盛京時報社營業部

代售處 本城軍署街震泰綢緞館 游藝閣內三民書店 鼓樓北路西啟大印書館 大東書局

君患肝火否　我有潤腸丸

肝火中燒・最易激怒・世人往往因小不忍而亂大謀者・實由於憤怒・實由於肝火・君有肝火否・盍服第威德潤腸丸以平之・藥料完全植物質・毫無刺激作用・日服二粒・肝氣不作。祝君前途更多勝利・

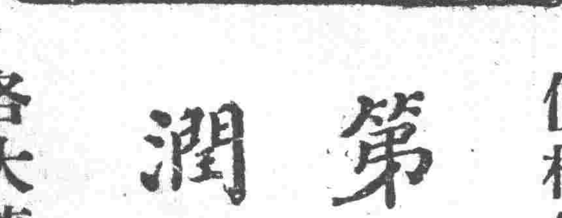

價格低廉祇售兩角

第威德 潤腸丸

各大藥房均有出售

哈德門香烟 確保純潔

遼寧中街大陸新商行開幕廣告

一日期　二招待　三技師　四材料　五售品　六地址

夏歷四月十二日即陽歷五月二十號擧行正式開幕

敬備茶點紙煙歡迎參觀屆期務希各界士女駕臨是幸

特由平津上海等處聘到高等技師藝術精巧經驗宏富樣式新奇做法堅固

特由上洋購到頭等禮服呢毛斯呢各種素緞並各色花素庫緞以及大宗皮張無不完備

專造男坤各種應用時履各界維新皮鞋以及皮包槍套子帶武裝帶並售洋貨化粧一切物品

遼寧中街路南城隍廟對過新築樓房門面五間便是暫借聚興成電話四百八十二號遼寧

遼寧中街大陸新謹啓

奉天大東關

入院隨時應需

大東醫院

前在日本紅十字會病院勤務

院長　森川千丈

醫員　章琴詩

電話四一三六番　中二二五號

資本金一億圓（全額拂込濟）
積立金九千九百五十萬圓

橫濱正金銀行奉天支店

電話（宿直用）日一一一番　日一二三番　日二五〇番　中四七一番

○總行日本橫濱

▲分行所在地

東京丸之內、名古屋、大阪、神戶、下關、長崎、青島、濟南、天津、北京、香港、廣東、牛莊、大連、開原、長春、哈爾濱、西貢、新嘉坡、蘭貢、卡魯未達、孟買、卡拉其、馬尼拉、斯烏拉馬牙、斯馬蘭、巴大必牙、利脫尼、倫敦、里昂、漢堡、歲列其脫納阿布哇、桑港、羅斯、安賽路斯、細西牙脫兒、紐育、利歐阿加內羅期兒

資本金壹千萬圓

營業科目

一、海陸運送及運送辦理業營
二、倉庫營業
三、代辦及保證行爲
四、包辦勞力
五、委託購買業務
六、直接或間接運送關於資金之供給
七、關聯前項一切之業務

◎國際運輸株式會社

專務取締役　黑田誠

本社　大連市山縣通二二一番地
電話略號ダイレンマルン
電話代表番號三一五一番
振替貯金口座大連七八番
郵便私書函大連局七三番

支店出張所

大連、營口、奉天、安東、沙河鎮、鐵嶺、開原、四平街、鄭家屯、洮南、泰來、通遼、長春、吉林、哈爾濱、下九台、松花江、伯都納、楡樹、雙城堡、傅家甸、安達站、滿溝、昂昂溪、一面坡、龍井村、局子街、天津、青島、上海、浦潮、釜山、草梁、統營、大邱、仁川、京城、平壤、新義州、元山、葛巖、興成、清津、會寧、上三峯、灘關鎮、雄基、臺北、基隆、高雄、京都、神戶

中風ちっき　動脈硬化

半身不隨舌亦不利手足不靈血壓昂進者患之人專由自身悲患體驗之結果創製秘藥博得世界稱讚以明信片照會速即寄贈

△兵庫縣明石市中町　加古忠兵衛

國係民衆生命

◉萬急專電◉

一隻眼保險三十萬元

英國女明星界之新流行

倫敦電云。近來美國方面時髦女郎以熱心保險頭髮。手足著稱於世。在英國女明星界。眼睛保險。頗爲風行。最近倫敦著名影片公司主演麗華特女士。以三十萬元。保險其右眼於康德保險公司。一時傳爲佳話。麗華特女士係倫敦城中十大明星之一。以艷名驚動全城。女士在電影界服務多年。其薪俸之多。與英國最大銀行英蘭銀行總經理之薪俸相等。每日平均所得。至少達於四百元。每於拍照影片或登戲台跳舞。費時至多不過數十分鐘。彼因身體虛弱。從不允許長時間之工作。而數十分鐘之工作能得七八千元之酬金。其身價之高、概可想見矣。女士對於衛生頗爲注意。有專門顧問醫生數人指導其衛生。常服德國返老還童『生殖靈』補品。故其身體健全。花容月態。毫不衰退。近因其右眼於拍照影片時爲強烈光線所射。視力甚弱。遂以三十萬元保險云。

◉俄國之長生不死翁

現年一百四十七歲　生平結婚已共三次

莫斯科電云。距莫斯科三十里有小村在群山中名日拉台村中有農民名尼古來。今年正値一百四十七歲誕辰。尼氏原籍波蘭國。生於一七八二年。其時俄女皇加特令在位。自少至長。以農爲業。生來從未有病。常以此自誇。其肩能負五六千斤之重物。人多稱爲壯士。冬則以獵爲業。每以徒手捕山鹿。山豬等動物。夏則在洶湧之山溪中游泳自如。村中無他人。敢爲此事。彼能作牛飲食量逾恒。彼曾結婚三次。其第一妻。與人偕遁。遺留孩童甚多。其第二妻年老而死。其第三妻仍健在。現年八十一歲。子女共計有十六人。尼氏近聞德國返老還童『生殖靈』補品爲現代在醫學上新奇之補品。購服已一年之久。健康大進。容貌漸變爲少年。毛無衰頹之狀。耳目更加聰明。目不帶眼鏡。耳能聽遠處之音響。記憶力忽然一新。鄉中瑣事。能一一記憶。歷久不忘云。

◉死屍復活術實驗成功

莫斯科電云莫斯科大學院教授高拉哥夫博士。研究生物生死問題。已經三十年之久。近者發明死屍復活術。理論上死屍復活之論。各國醫學家均已承認。高拉哥夫博士欲證明其新理論起見。特請國內外理學家。到場參觀實驗。德國著名生理學家克洛淋博士亦前來參席。高拉哥夫博士設實驗場於莫斯科大學中央大禮堂。將一已死去二十九時將一死屍注射一種藥水。死屍即時還生　呼吸如常。張目舉手而起立。在場各學者。大驚失色。復活後經三十分鐘其人旋卽陷於睡眠狀態。竟又死去。高拉哥夫博士所用之注射藥水。爲一種極離奇之藥水。其原理亦極新奇。到場參觀實驗之德國克洛淋博士聲言。死屍復活術。確已成功。而死人復活後。因其生殖細胞。虛弱力無。不過數一分鐘旋卽而死去。倘若更加努力研究。其注射藥水。能使復活之人。保持二三小時之生命。則可用國史坦那博士已發明之返老還童『生殖靈』內服療法。卽可使之完全復活云。由此觀之人之。死亡問題。已完全解決。死人用復活術。由死回生老翁服生殖靈返老還童。人可不死不老。科學之力其萬能矣。

◉老返還童自施術新發明

免去手術危險　人人可自實驗

德國政府實驗特許之返老還童內服新藥『生殖靈』乃史由那博士發明之二十世紀醫學上最高權威也。係提煉少壯動物睪胎腺的內分液泌。配以營養精神氣血的珍貴實藥。秘製而成。老翁服之。白髮還黑。皺皮伸張。聲音清壯。元氣復活心身。全體完全還少。同服青春時代之生殖力。老婦服之。顏面還少。月經復至。氣血旺盛。身輕步捷。妊娠子女。凡腎虧遺精發育不全神經衰弱月經失調宮冷不妊及男女有生殖器病。曾就多醫服藥無效者。一服此藥。立奏奇效。連服二月。白髮變黑。美顏長駐回復青春。機能旺盛。男子常服（金盒裝男用生殖靈）女子常服銀盒裝女用生殖靈。功效雖同。性質有別。萬一誤服。則男子乳房膨大。變爲女性。女子鬚髯叢生。化爲男性。服者須特別注意。

德國政府實驗男用女用生殖靈　每盒服七天洋七元　每料四盒二十八元

德國政府註冊生殖靈廠代表　美商三德洋行　獨家經理

大連分行　浪速町二丁目七十番
奉天分行　大西邊門外二經路口
哈爾濱分行　道外正陽八道街口

各代理埠

江省南大街中大銀號內　三德洋行經理處
長春北門外中西藥房內　三德洋行經理處
吉林糧米行五洲藥房內　三德洋行經理處
營口二道街中西藥房內　三德洋行經理處
安東道署街瑞祥泰藥房　三德洋行經理處

外埠經售

江省中西藥房　江省德泰盛　奉天大成藥房　奉天五洲藥房　長春興亞藥房　長春泰和祥　海倫錦和盛　海倫久達長　[illegible]州老德記　延吉全泰恒　奉天[illegible]泰報館

濱江泰華西房　濱江寰球藥房　大連萃西藥房　大連華泰藥房　大連德記西樓　大連廣生堂　三姓同益和　安達中西藥房　洮南德堂仁　雙城華西藥房　長春協利商號

富錦永寧和院　拜泉錦盛　巴彥信記書局　綏化錦合宏　大石橋長生宏　呼蘭德慶長　克山德興祥　普蘭店東德記　農安瑞興隆　瓦房店康德記　公主嶺三合公

◉購生殖靈　◉謹防假冒

丙寅公司五金部廣告

本公司現由東西兩洋著名大工廠運到最新五金等貨茲將各種現貨名目分列於後

新到現貨特別減價

金庫　磅秤　旋床
洋鎬　鑽床　手錐
平鐵　鉛絲　鐵筋
引手　臭油　刨床
方鋼　洋灰　瓦壠鐵

總公司遼寧小西關電車路道南
分公司吉林省城內翠花胡同

製品

鐵道車輛。鐵道路線附屬品及信號裝置。鐵橋鐵桁。鐵骨鐵屋。豆油容器。暖爐類、

營業

瓦斯機。瓦斯機煙突。各種機械類設計製作材料。鑄鐵管。鑄鋼。鑄鐵並眞鍮鑄物。酸水素瓦斯。

株式會社　大連機械製作所

本店　大連市沙河口町　電話代表共通番號五一一番　夜間及長距離五一三番
支店並分工廠　奉天西塔大街三丁目（電話二〇三番）

奉天浪速通

藤田洋行

各式瀛爐
瀛機
發動機
轉電機
一馬力到一百馬力
在庫富豐

圖爲別克汽車

美國通用汽車公司製品

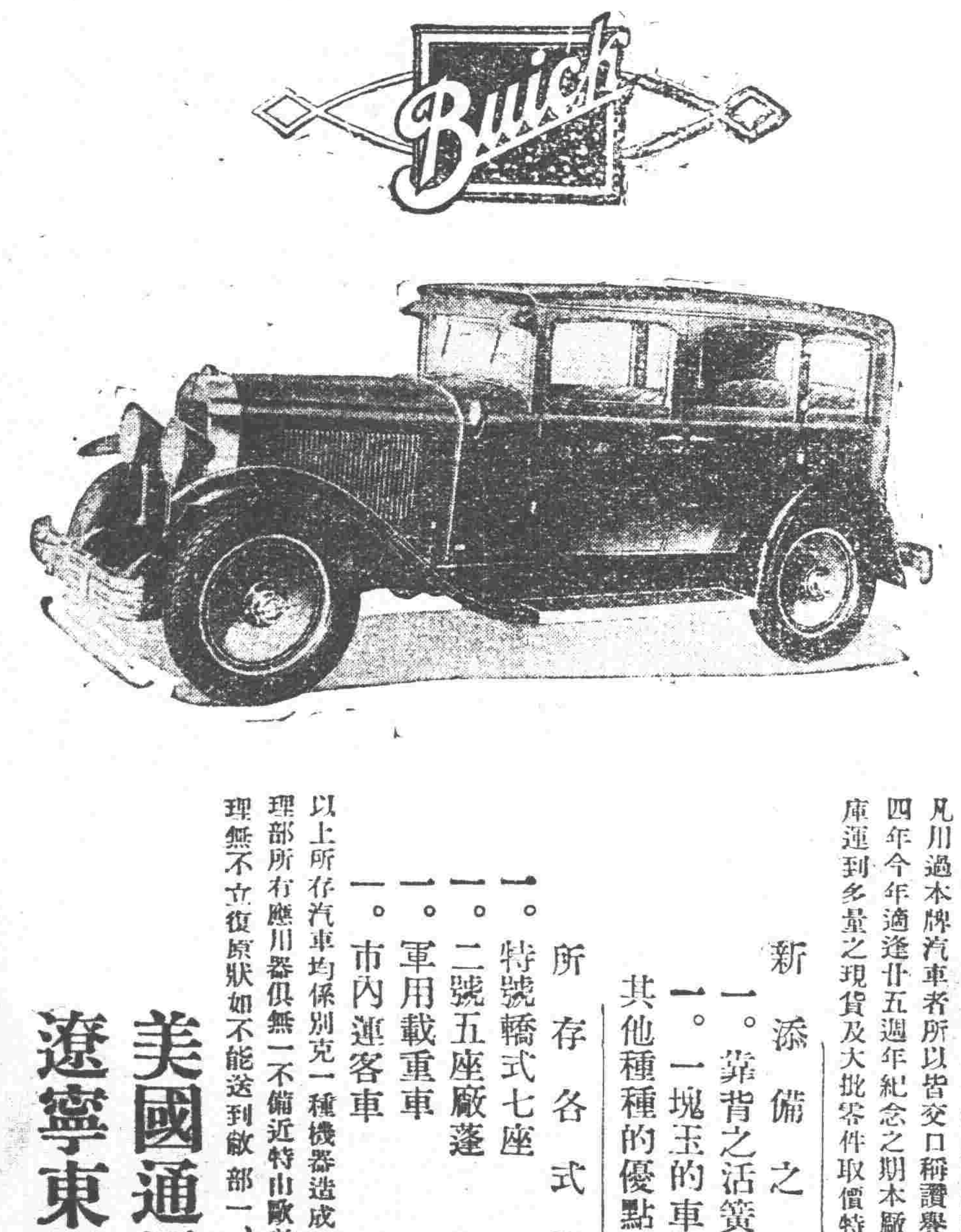

東方汽車材料公司獨家經售

名震全球之別克牌汽車

本牌汽車取材精良製造得法具有種種優點如機器堅固馬力充足式樣美麗裝設素雅行駛穩捷消費減省此凡川過本牌汽車者所以皆交口稱讚譽爲手屈一指非他牌汽車所能比擬者也原本牌汽車創自西歷一九〇四年今年適逢廿五週年紀念之期本廠爲酬謝主顧起見特添備最精美之內容而敝公司則特闢設大規模倉庫運到多量之現貨及大批零件取價特別低廉如能駕臨敝公司參觀或實地試驗無任歡迎

新添備之內容列左

一。靠背之活簧　一。自由空氣門
一。一塊玉的車翅　一。特別加大水箱
其他種種的優點不勝枚舉

所存各式汽車種類列左

一。特號轎式七座　一。加大七座廠蓬　一。高級轎式五座
一。二號五座廠蓬　一。軟蓬二座賽跑　一。硬蓬二座賽跑
一。軍用載重車　一。長途運客車　一。長途運貨車
一。市內運客車　一。運木料載重車　一。運煤石重品載重車

以上所存汽車均係別克一種機器造成再敝公司特聘有專門人才專指導各種汽車原理並設有大規模之修理部所有應用器俱無一不備近特由歐美聘到高等西洋技師並副手多名無論何種汽車發生障礙一經敝部理無不立復原狀如不能送到敝部一用電話通知必立派技師前往修理迅速取償低廉

美國通用汽車公司製品
遼寧東方汽車材料公司總代理

總理　伊雅格
經理　孫紹亭

地址遼寧日站千代田通廿八番地
電話日長二六四

（印有說明函索即寄）

清血解毒　喜肥力

遼寧省鐘樓南　大成大藥房

之生長皆賴乎血液之週流而血液之週流乃所以健康肢體舒展氣管之關要也故血液稍有虧損體質因之衰弱敵染力纔之而減少外毒遂乘虛而入即醫書所謂血勝毒則敗之血敗毒則勝之實斯理也然毒性不一毒質各異論毒之最烈者莫甚於花柳毒也輕則害及終身重則傳遺後嗣設治之不善即有性命之虞凱輯氏兄弟大醫生洞視斯情實難袖手故採選上等清血解毒藥材經專門化學藥劑師提取精液毫無雜質藥性溫和而不猛效力宏富而不燥爲達和者易於飲服實係清血藥中之一大王也凱輯氏兄弟大醫生聖藥喜肥力係清血解毒無上之佳品此藥功能清理血液洗除週身之濕毒及諸種潰瘡使病者添置白血球增加敵染力發達筋肉活潑血液專能滅遂毒質使毒循序而出不遺根基凡服此藥者定能脫離病域而登壽世非虛語也凱輯氏兄弟大醫生內服清血解毒喜肥力

主治清血解毒除濕化瘤。皮膚斑點。梅毒瘋瘡。骨節疼痛。癩症肯瘡喉鼻歸亂。升頂歸後。梅性疥瘡滑。腳氣。毒性結核。軟硬疳疾。血分不清。虧氣虧血。男婦各種。癆虛及。婦女花柳梅毒症。或毒性。不孕或因毒閉經。或梅毒化胎。或子宮作滑。或毒串終身不孕。赤白帶下。信水差前差後或終日淋漓不止。以及脫落毛髮。頑毒痔瘡。喉痛音啞。毒染耳聾。或梅毒入骨。一經服用。百毒俱消。血液立清。元氣恢復其身體繼之而壯設無病之預防。或疑似之惡症。及直接傳染。間接傳染。均可服用。故西人每以凱輯氏兄弟大醫生聖藥喜肥力均贊爲血清誠哉斯言也。

中華代理

北京各大藥房均有經售　天津各大藥房均有經售　通州心順成　營口萬順成　營口義順成　綏中縣東和堂　義縣大增堂　錦縣福金生　唐山安大藥房　秦王島永盛昌　山海關公和祥　興城福興堂　煙台德興昌　旅順仙芝堂　旅順大德堂　金州志義藥局　瓦房店天和堂　呼蘭河天和堂　海林站會榮福

奉天日站恆濟堂　奉天北市場恆濟堂　奉天中西大藥房　奉天和勝泉　奉天裕慶德　奉天大吉祥　奉天萬生堂　奉天同利生　公主嶺三合公　四平街天德堂　開原德祥源　遼陽義和堂　營口大藥房　營口成餘記　營口義興洪春堂　營口天和堂

千金寨德泰興　梨樹縣天德堂　本溪湖春和盛　安東人生東　安東福興堂　鳳凰城大德生　蓋平盛春義　大石橋樂合祥　海城德增福　大連西崗廣和堂　大連西崗天和藥房　大連華泰藥房　大連華西藥房　烏兒墨盛發祥　橫道河子天合堂　熊岳新泰興　范家屯德慶和　溝幫子廣生堂

鎮縣福隆永　吉林寶升堂　樺甸天益堂　吉林瑞發祥　吉林育生遠　吉林順義堂　吉林天益堂　吉林世德堂　吉林下九台　世德堂　長春世一堂　長春天和堂　長春城裡同德堂　長春天育堂　洮南縣德慶仁　長春三馬路中西藥房　雞冠山德厚興　張家灣德泰增　雙城縣義合長

雙城縣世昌增　雙城縣世一堂　蘆台大同仁　阿城縣世昌永　江省泰華西藥商行　一面坡德和鈺　昂昂溪育升瑞　安達站萬春堂　公主嶺德泰祥　滿洲里德茂盛　呼蘭縣錦和彩　呼蘭縣復合堂　綏化縣和發福　綏化縣聚德西　富克錦永生藥房　富克錦廣和發　加木斯天德堂　西集廠百工藥店

通河縣同發德　甜草崗新來春　欒縣洪泰成　巴彥縣同發廣　巴彥縣信記書局　海倫天豊恒　海倫久遠長　拜泉華昌照相館　拜泉英美煙公司　望奎芬新藥房　蘭西中西藥房　豐樂鎮通聚成　大來縣衛生藥房　海拉爾洪順堂　寧安縣永生堂　寧安縣振興堂　寧安縣萬生堂

鐵嶺福合盛　八面城德慶同　遼源德會慶　奉天歐美西號　雙城堡永德堂　大沽義和文記

設無處購買請將款寄至駐華總發行哈爾濱道外泰華西藥商行立即奉上不致有誤

價目　每瓶大洋一元　五角打十五元

神皋雜俎

歡迎投稿

小說

憶母 (王經文)

我正思想母親的病。是好是沒有好呢!—忽然木梭傳達室的役人。急忙來找我。我問役人又有甚麼事情。役人說。你家來人啦。說你母親死了!—我聽着甚麼說也沒有說。只掉下來許多的淚來。我免强告假。我同來找我的人回家去。到家之後。屋內並沒有別的動靜。只聽芳姊和榮妹在坑上哭着說。媽媽你眞很心。怎麼就把這個小孩子拋去。叫我們怎麼度日呢?—我們哭着。有多麼悽慘。有多麼悲哀。我也大哭起來。芳姊聽着是我的聲音。說你別說哭啦。走的很乏的頭上還有汗呢。勸了一回。才止住哭聲!只見母親仍然臥在坑上形容依然憔悴。更是沒有血色。我們芳姊說『還沒有裝老的衣服吧』芳姊說。沒有錢。怎樣就有裝老的衣服呢?—我去上街。借—借—恰好就借來很舊的衣服。我和芳姊給母親穿上。抬在地下。就停上了。停完以後。我就上街求親告友的。借了幾百元錢奉小洋。我上木匠鋪打聽打聽棺材的價值—因爲錢少的原故。買個很薄的棺材。旁邊並有許是的孔兒。兩旁的板兒。更有很寬的縫子。我就哭道母親啊!你母老一輩子作許多勞苦的事情。怎麼連一個好棺材就買不起。媽媽。眞對不起你。芳姊插口道。媽媽臨死的時候。告訴我說道—我死的時候。沒有錢買棺材。最好拿缸裡的水瓢。放置我的臉上。只要土不壓臉就是了。若是有錢的時候。用買棺材的錢。供給你弟弟念書吧!—我要同憶這些事來。我又爲甚麼不酸心呢?

在這個時期候。我的幾縷的愁痕的印象。合攏在一起。不知不覺的落下許多的淚來!我現在希望死神降臨。我遊地獄去。和母親見了一面。說上幾句話兒。只痛快我的心腸。就是我一生的志願了。

—十八。三。四。寫於濱中地校

筆記

▲文藝叢考再編 (陶明濬)

詮賦

宋史傳曰。梁周翰乾道中修五鳳樓賦。以其時修大內也。人多傳誦之。按人之作賦也。得題甚難。不得莊嚴鄭重之題。安來斋皇典麗之文乎。文與題交相爲傳。有是文而無是題。則如孫武吳起之將。未嘗不思立奇功。而生在太平之世。國家無事。中原寧靜。只好歸馬放牛。以閒終身而已。人以爲大幸。已方以爲不幸也。有是題而無是文。則如趙括房綰之徒。生在多事之時。正値有爲之會。已亦未嘗不思一逞。以立大功而成大名。而所以學者迂緩。未嘗不思有爲。而才力不足以濟之。則亦終於失敗而已。文人如此苟得其題。而不能作。則容負乎題。而無文以爲之用。在可爲之大會。坐昧其機。不特已爲之性。旁人亦未嘗不代之惜也。鳳樓成。從而作賦。一可爲之時也。旣足以見其才。又足以成其能。亦奚嘗不可者。而周翰能爲之。他人不能者。亦以才氣之關係。文華之工。筆而已。使他人爲之。未必若是之工。未必若是之偉麗。不與題相稱。雖爲之猶之乎不爲也。

唐書傳曰。杜甫字子美。元宗朝獻太清宮饗廟。及郊大禮賦三篇。帝奇之。使待制集賢院。數上賦頌。因高自稱道。按人之能者。無所不能。杜甫之詩。在天壤間只可有一。不可有二。識與不識。皆知傳誦。以其詩之與天地通。開生民之心。而達羣生之情者也。其詩旣如此之好。宜乎專精其一。他非所能矣。而三大禮賦。又如此之典重。眞可謂才擅其全。而道得其通矣。或以爲上賦而高自稱道。以爲非士流之所宜。不知凡人必有自信力。人而不自知。則不敢自信。不敢自信。則將來之學問事功。尙能有建立之日乎。吾有以知其必不能也。以杜子之才。於詩造詣能如此之高深。則詩之外。正有事在。抱負之不凡。自保之其莊。非稷契。非異人任也。彼不得其位。不得行其道而已。使得位行道。豈尋常詩人。所能及乎。

寓言

▲西坡寓言 (愛坤赫龍恩)

▲蒸香

戊辰閏二月念五日。內子携幼子抵京。下榻正陽門外中西旅館。席不暇暖。突不得黔。通盤計算。曆時不二日。即改稅城中東太平街西口內天仙菴古寺院寓。該寺院房間狹小。過於斗室。陽光鮮射。室中黑暗終日。令人鬱悶。頭腦爲昏。且居此住所。於衛生生理種種方面上。失合尤多。但吾寄居也暫。稅慣又輕。雖院落不及方丈。稍有弊害。實非所計。一日拂曉。室街昏黑。赫子鼾與。披衣坐窗前。一黑小之物。跳蕩而來。方想撲殺。惻隱之心。乘間闖入。殘忍之念。爲之漸消。此時殺機斂減。無知黑物。來至股際。審視之蚤也。觸動因機。決志紛粹。未待起姆甲之兵。彼黑種已逃出戰線以外。栫緊曰。吾人登山。必須一氣呵成。不容稍息。苟一稍息。則勇敢全消。精力轉疲。不克卒登。治小人亦猶也。

▲蠅豹 (愛坤赫龍恩)

蠅豹稱帝其國。裂土封王。封竹簾君於門。障紗君於窗。蠅拂君於几席之地。蠅拍君於榻枕之場。其夏歲令四君。各出所長。興利除害。爲民造福。要以盡滅蠅族。且不失爲歲寄者當重賞。障紗竹簾二君。主義和平且同。急令管轄區域民衆。淨。各家門戶。皆派代表留守。暇惡類自去。至於室內庭外。打掃潔達其廁所。撒以石灰。灑以炭酸。上通水管。下導陰溝。雜物不積。族當不敢來。而蠅拂蠅拍二君則不然。不警告人民清潔之道。防禦之方。只教來者趨之殺之。不知賠性無知。所戀者腥臭。腥臭不除。一味強逐濫殺。將不免前者旣去或亡。後之餘生接踵又至。若此政不革。必有殺逐不勝之日。終則果然。其帝暮秋詔見。令各述其政績畢。帝評之曰。某也慈。某也善。某也小仁。某也殘暴。各默心許。功過自分。毫無爭端。蠅拍君記大過一次。蠅拂君記二小過。惟障紗竹簾二君。同受上賞。其帝英明。故賞罰亦嚴明。栫緊曰。善治國者。貴教化而不貴嚴刑。

批評

▲評所謂孫右卿先生續著醫學三字經 (彭壽齡)

右卿先生。前奉天醫學研究會之正會長也。博古通今。醫術深邃。余久耳先生大名。惜未見其顏面。今得先生續著醫學三字經。拜讀之下。不勝嘆服。噫!先生眞天才也。—余驚喜欲狂。磬一日之工讀畢矣。因評數語。是耶非耶?請先生指教。然乎否乎?望同志諒之!

按醫學三字經者。乃清嘉慶間陳修園先生。精心結構嘔心搜腸之著也。初託名葉天士。後收入全集。尤有單行之本。風行海內。言淺義深簡而能賅。誠醫學之善本。初習醫者莫不宗之。

而右卿先生。不惜如金之墨。又爲抄出。並加續註。造福醫林匪淺。謂爲東亞醫界之光。詎不誣也。然則又有說也。原著廿四章。與單行本有何別者。亦廿四章。先生手錄也。而先生煌煌然曰續著。試問續著者何在?恐尋至書外亦不可得。然先生序中明言增以經驗注解。名曰續著醫學三字經。傳誇者爽口快心。熟則生巧。此又何也?(未完)

閒話

▲關於□□日記的話 (綠綺)

自從□□日記發表以來。有幾位在報紙上寫關於□□日記的文字。這是我當初所料想不到的。而有幾位爲愛(?)□□日記。竟當了剪子手。這是我當初連料也沒有料的!

按理。一篇東西發表出來。作者便算完事。至於他人之說好說壞。作者是沒有干涉之權的。不過連看幾位的批評。不覺引動起來我所要說的話來。於是便來說一說。一則給批評和讀者諸君瞧瞧。二則結束了讀者的批評。省得在報紙上占了一篇□□日記占了許多篇幅。

在沒有說到□□日記之先。我要感謝自覺未署名有靜仙諸位的善意的批評。與指導。

看自覺和靜仙君的意思。以爲□□日記是我自己的事實。若則決不能寫到那樣的入微。關於這一重。我只能悲慣自恨不能使人看得我不是那樣的一個人!是我寫實的自己與否。現在姑且勿論。單說那篇東西的成因。

『交朋友千萬不要交編輯先生。否則你。便要受無窮的累。』在一本譯的書上。似乎見過這樣的論調。但不幸的很。我的朋友王蓮友君。便是一位編輯先生。在吉林編吉林新報。因副刊上稿件缺乏。於是乎我。累字便臨頭了。尤其不幸的。正在他來信索稿的那幾天。一點也沒有可寫的東西。但是爲朋友面子上的關係。我又不得不寫。

據說文章之初來也。有兩種焉。第一種是湧出來的。第二種是擠出來的。旣沒有可寫的東西。湧字當然做不到了。於是乎便擠而出之。擠出的東西。便是□□日記。然而爲什麼單把□□日記擠出來了呢?這便是因爲寫□□日記的時候。在學校開學的事候。每天和同學的閒扯。最容易扯到各人妻的身上。因爲都是年別時候。然而爲什麼又寫到小姨子身上了呢?這便是寫到第七天的時候。正感覺寫不出來了的痛苦的時候。而天津大公報登載出來一段姐夫與小姨子的事情。於是乎便所謂計上心頭。就寫到小姨子的身上去了!至於閱□□日記的人。都疑心是我自己的實情。這或者我用第一身寫法。而還是日記體裁的關係吧!寫了三天□□日記就算寫完了。正要寄吉林新報的時候。而王蓮友君忽自吉歸。知吉林新報停刊矣!於是乎□□日記便留在我的手裡。幾天後。重閱一過。卻起了點敝帚自珍的心。不忍它長久的躺在我的手裡。於是便投給盛京時報。一月後在報上登出的時候。自己又看了一便。自己便覺得寫的『太過』了。但現在却不那樣想了。因爲近來看了幾本書。遇到了相類的描寫。如烈火上的『姐夫』便是!

自覺的批評(?)誰則我大多的部分不能承受。然而希望我變煥眼光。從事於更大的關係的問題。我感謝之至!其他我不以爲然的。未屆名君已經替我說了。

這篇就這樣的結束了吧!

六二十七自第一中學。

尺牘

▲關於□□的日記 (琴影) (續)

我也太刻的說一句。志覺君的思想太也舊了。眼光也未免太也小了。現在的女子。不能像卅年前的女子。大門不出二門不入的時候了。現在男女。都在一校讀書。一塲遊戲。談笑往來。與男子相同。難道說女子都得存戒心麼。父母都要常限制女兒的學校生活麼。當男子的招牌。都要弄遭了不成呢。像這種日常相處。都沒有什麼問題。小姨子住姐姐家。是一種極短促的時間。這又有什麼研究的價値呢。至於不署名。也未免出言令人難堪了。我們個人。有什麼意思。宗旨理想。不妨平心靜氣發表去。也不能竟毫不客氣的說人家『簡直不配批評□□日記的話』。呀不署名君。又說『現在有些個人借批評人家的文藝』想自己出風頭。我不想出風頭所以我不署名』。末後以下署名三字了之。但是名姓的作用。是代表有形體的人一種名詞。綠綺志覺能代表其個人。難道說不署名三字尹不能當一個有人格的名詞看麼。這豈不是自相矛盾呢。

我與綠綺。志覺。不署名三位先生。都不相識。所以我也沒有什麼偏護的地方。凡是都從良心上一乘大公的去說。綠綺先生的文藝。底確是不壞。不像一般人們的作品。什麼花啦烏啦。夢啦愁啦…竟說些不實在的事情。憑空忘想。大多數不合乎情理。綠綺君的日記。一字一句都能活現紙上。並非我一個人說是好。想讀過他的日記的人。也都能歡迎罷。至於志覺。不署名二君。想借他人事跡顯自家手筆。我眞是不敢說他們是十分的對呀。諒我…

一八。六。二四。南總下。

遊記

▲記遊苗圃

苗圃供造林也。位於省城西南偏北。過道。西畔租界。東毗南市場。爲田可數百畝。十年前一隙地耳。闢作瀋陽高師校園。曠然無所覩也。今收歸省立矣。有林蔚然。有亭翼然。新松千章。稚柏萬重。風景天然入畫圖也。己巳蒲節後三日。宿君實中。作余過閱。君心哲。買車造焉。門向北。入門左側有蜂房數十箱。陳於花叢之下。朱紫之色奪目。芬芳之味噴鼻。飛鳴之聲盈耳。令人流連不忍去。西側綠樹陰濃。淺草平敷。中有茶畦。環繞如展翠屏。少婦攜蔬靜女提筐。殘陽返照。景色鮮妍。前進有松林園。秩而生。枝柯交撐青針。葳蕤如張翠蓋。人入其中。僂而進。敧側而行。隔林望人。上其臬趾。風至護護作聲。南出種柳一隄。柳下刺梅花開。色白而馥紛披陸離。左折地忽陷落。窪然成巨谷。清水泛然。綠蒲深縟。中有茅亭。涼風颯然入懷。四顧莽蒼闃無人語。於是樂甚。宿君曰。人當勞苦倦極之餘。借二三知己。徘徊茂林豐樹之下。嘯歌碧茵清塘之上。聆池中蛙鳴。觀田間禾長。脫卸塵網。消遣世慮。天下之至樂也。闘君曰。人生之欣戚。雖由廣狹之不同。夫豈不以境哉。目坐愁城之中。安往而不成然。置身高明之地。何爲而不歡欣。今遊是地也。幽林蓊攡。碧梧森森。稚槐重重。王孫不至。第見浮雲來去。沙鳥上下而已。開情逸致。樂而忘疲。浩然將與造物者遊。甚哉環境之移人也。余曰然哉然哉。此遊爲不虛矣。因略記之。用志吾雅一時之豪興云。

劇談

▲戲劇與中國文化 (砥行) (續)

現在我要具體一點說來。戲劇可以當作一種宣傳文化的工具。同時更能促進文化。

(一)戲劇可爲文化的宣傳工具　因爲戲劇的本身。是與趣化的。是普遍性的。老嫗孺子。極蠢笨的勞工…皆能領略得了。隨劇內的內容如何。可以使他們喜怒笑罵。眞態畢露。同時劇內的用意。也就深入他們的心臆了。所以易卜生有見於此。他以寫實主義的立場。來描寫當時社會的問題。竭力作出幾部劇來。『如社會柱石』『傀儡家庭』『鬼』等劇。揭開人生的黑幕。與人們以明瞭的認識。他若法之左拉莫泊桑。弗勞貝爾等。他們皆以當時的社會爲對象。以極銳利痛快的筆鋒。揭曉當時人生的黑暗面。像他們這流人物。我也不勝枚舉了。反正他們是以爲戲劇易於傳播。能深引人以同情。所以不惜絞碎腦筋。而作爲偉大的富有宣傳性的劇本。

(二)戲劇可以促進文化。戲劇感動人們的魔力大小。必視戲劇之內容爲如何。因此竟有一般人們。竟畢生之力以從事於作劇。元時作雜劇的大家。如王實甫。關漢卿……等。在中國文化史上。很能放一異彩。而占一重要地位。那末。戲劇更能促進一般人們。競於創作。以促進當時的文化了。

因爲戲劇。對於文化。有如此的供獻。所以我纔說牠除却娛樂人以外。還有種種不可磨滅的價值存在。所可惜者。就是現在中國的戲劇界。太嫌淺了。舊劇既無人逐漸的改善。皆以爲無關輕重的娛樂場所。所以使人看來肉麻得很。只能與人以陳腐的影響。而新劇則又正値幼稚的時期。很少偉大的作品。這也可以想到中國的文化程度如何!一般文人學士們。瞧不起小技。不合大人的身分了。滿可以鄭重其事的從事於戲劇。以期逐漸改善。發揚光大之。因爲他能傳播文化。又能促進文化。

一九二九。六。二五。於吉林

醫話

▲春芝筆記 (李春芝) (續)

(疾痢類)

赤痢初起。每兼暑燥之氣。而腹發熱。其症身熱。口渴。臍腹大痛。如刺如割。裏急後重。下利頻併。日夜數十度。或百餘次。而赤脣紅。或兼嘔吐。胸腹如焚。按之灼手。甚或腸垢帶血。或純下鮮血。或兼衝任脈動。臍縫結核腫大。小溲赤澀。點滴而痛。六脈洪數。或兼弦勁。舌苔黃燥。如刺。此由血分毒。與積滯相併。內攻腸胃。劫奪血液。即內經所謂腸澼下血。身熱者死。是也。症勢最險。最急。若以痢勢太緊。妄用提澀。或但涼斂。必至腸腐胃爛而死。即以香連普通治痢之法。以治此症。亦必胃腸液涸而死。急救之法。初用加味三黃湯。犀角地黃湯。日夜連服二三劑。純服頭煎。先下其毒。次用鮮生地二三兩。鮮茅根一二兩。金汁一兩。以代大黃。重用甘苦鹹寒之品。以滋液救焚。養陰解毒。連服一二劑後。如尙有積熱未淨者。則用五汁飲。清潤滑降以調理之。終用冬燕湯。以復其元。以上爲重性赤痢而設。若輕性赤痢。症雖腹痛。(未完)

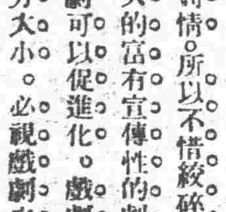

陽七月一日

舊五月廿五

月曜　丁未　大安　除　張宿

▲一白之人對于他人之事苦心孝慮之日南北西吉▲二黑之人于無事中含有苦惱外出不利之日東丁辛吉▲三碧之人雖費精力之日若不倦怠則可成功甲西辛吉▲四綠之人自被才智束縛雖計劃不現然可積德之日甲巽辛吉▲五黃之人可以自重之日如果妄動必遭大失敗東南北吉▲六白之人數日前之苦惱事今日可以解決之日甲辛癸吉▲七赤之人知自己爲人與守本分徐徐進行之大吉巽甲辛吉▲八白之人勿援助他人事宜尤須注意口舌東丁辛吉▲九紫之人幸慶並至之吉日開店賀號企業均吉乾甲丁吉

招募司機練習生

新學期開始每月一日及十五日開講

最新之教授法養成司機之人才及其高尙之技術聘中日兩國之教師設備全敎授新切歡迎參觀人學者皆使其得票(即免許証)函索學則請寄二分票即將規章奉上欲從此業者當人員未滿速來入學萬勿失此良機

奉天平安通十七番地　奉天自動車運轉手養成所

瀋海鐵路公司通告清原縣等十三處領發股息地點

查下列各縣局原認股款之股東其該縣局之第一期股息仍由下列各官銀總分號代發希即持票前往下列各官銀號總分號具領爲盼此致下列各縣局各股東台鑒

經募機關	原收股款處	分發股息處
清原縣	山城鎮分號	山城鎮分號
撫松縣	官銀總號	官銀總號
突泉縣	仝前	仝前
瞻榆縣	仝前	仝前
安廣縣	仝前	仝前
安圖縣	仝前	仝前
輯臨稅局	仝前	仝前
長甸稅局	仝前	仝前
鐵法稅局	鐵嶺分號	鐵嶺分號
遼開稅局	遼源分號	遼源分號
遼康稅局	遼源分號	遼源分號
綏興稅局	綏中分號	綏中分號
鎮東縣	洮南分號	洮南分號

恭頌蝗蟲德政

綏中縣縣署朱稽查蘊章公安第五分局長戴樂堯捕滅四五六三村

竊我公安第五分局管轄四村趙家屯五村劉大架子屯六村大蝻蝗濤等處於舊四月二十四五日臨海一帶地畝先後發現蝗虫蝻蝻不可勝數村長等即赴公安五分局詳報災況經縣署又派李稽查戴局長堯日督率鄉民二三千名不出旬日竟將我四五六村各田畝所發現之蝗虫滅淨盡我公安五分局全境村民感激李稽查戴局長捕滅蝗虫之恩眞如同再造可謂有口皆碑茲將李戴二君捕蝗德政登諸報端以鳴謝忱

綏中縣公安第五分局管境　四村王子貞　五村劉占元　六村長葉振芳

洮昂鐵路局工程標購機務工務用雜品廣告

爲廣告事本局機務工務需用大宗雜品凡願承招標者各商務於七月六日前到本局材料課領取標單簡章定於七月六日下午三時在本局當衆開標特此佈告

中華民國十八年月日

齊克鐵路工程局招標廣告

爲廣告事前呈奉東北交委員會令准標購機關庫用工具茲定於七月四日下午三點鐘在洮南本局開標凡願承售此項材料各商務於七月四日以前到本局材料課領取標單及簡章可也恐未週知特此佈告

中華民國十八年月日

營口爐銀監理處佈告

爲佈告事案查本年六月一卯爐銀前經公佈在案卯期在即市面銀價仍超越法定現大洋廿二元五角以上本處爲切定維持見業經函請商會設法平抑俾符原案茲定本月廿五日起即舊曆五月十九日暫在公益銀號代收代還凡屬外城欠戶准於期內每日上午八時至十二時下午二時至六時逕赴該號說明短欠某號貨款每錠即按現大洋廿二元五角收代還不准私交私妥絲毫出入一經查去定即不論存欠各戶一律呈請重辦除呈報併分函外合法價佈告闔埠商民遵照勿違干咎切切此布

中華民國十八年六月廿五日　總監理　李家鼎　副理　高崇

恭頌大張山公安隊張從仁隊長德政

莊河縣公安第一步隊張隊長長駐防張街以桑梓關係保護商民在張街兵士公買公賣和平交易各娼窰烟館概無兵蹤跡並自食其薪俸不用商家供給更不用張街七村公會供給下鄉剿匪飯常菜一洗從前兵士索要紙烟酒肉小雞燒酒之積弊足見該隊長軍紀嚴敢下有方有以致之商民等受惠感激無以爲報特登報端以彰其德而鳴謝云

莊河縣大張山商會　七村公會仝啓

敬謝　先施公司賠欵第一家迅速　敏捷　總經理馬翼君先生辦事

啓者小號隆佑失愼將衣李房貨鋪艷全焚幸在先施公司保險當經該公司經理馬翼君查明君經理王蓂齋君立將賠現大洋壹萬五千九百元十足照賠毫不留難足証馬王二君辦事敏捷特謝並告各界諸君保險所擇焉

北市場永記南號　永記北號　永增慶　天興隆西號　新華永仝

延吉市政籌備處　建築本埠橋梁河壩各工程招商投標

本處擬定建築工程投標分下列二種(一)沿河起壩一段(二)木橋大小如願承包是項工程者自六月日起至七月一日止在此期內來處投標并索閱圖樣及詳細說明領取標單他手續務照佈告規定辦法辦理開標日期定七月七日地點仍在本處除佈外特此登報廣告

義興建築土木公司緊要啓事

敝公司以誠實信用爲宗旨承辦建築工程並附帶小鋼軌土車專墊窪地至于商號舖保遇有需要惠顧者請移玉大北邊門外中央大馬路敝公司接洽可也再敝公司在外接洽建築土木人員各負專責辦理均懷有蓋章之證明一紙以証其實若無此紙即是藉名招攬工程者敝公司不能代人負責因恐遠近不知眞象受其矇蔽特此鄭重聲明

化粧次序　双美人牌香皂　双美人牌洗臉粉　双美人牌雪花膏　双美人牌花粉　双美人牌胭脂　双美人牌刷花粉　美人

擦面最宜　双美人牌香皂

使肌膚潤澤增光故擦面最宜洵爲最優良之世界的香皂

美味 滋養 葡萄酒

赤玉牌葡萄酒

恢復病後之衰弱於營養價值恐無出赤玉葡萄酒之右者此葡萄酒業蒙十五醫學博士絕大之賞讚

中西男女醫士

均贊韋廉士醫生紅色補丸

眞婦科聖藥也一營口文勝藥房馬潤芳女醫生云（鄙人凡

過少女貧血產後虛勞天癸不痛腰疾嘔吐等症投以韋廉士紅色補丸能使產婦調腰痛頭乳汁增多濃厚而令嬰兒強健眞婦科聖藥也）

爲諸虛百損調補之良方一安徽蕪湖惠民醫院王俊亭醫生云（前陸軍第八師營長李金門之女年十五患漏三年骨瘦

如柴午後發熱乾咳盜汗骨腰腿酸溫雖治愈而身體不能復元後由鄙人介紹服用韋廉士紅色補丸數瓶諸症悉退現已強健逾恒此丸眞諸虛百損調補之良方也）

精神大增體力恢復一福建泉州羈務緝私隊軍醫姚建南云

「鄙人因操勞過度身體衰弱時常疾病自醫不能斷根後由陳君贈服韋廉士紅色補丸數瓶精神大增體力恢復又叙隊軍人久患疾病者亦有多數服此丸而愈」

治愈三人一廣東增邑仙村鄧鶴軒醫生云「鄙人嘗服韋廉士紅色補丸治愈胃弱食眠精神恍惚等病同道鄧韻生車體

羸弱常覺疲憊亦服此丸而強壯歛友伍際雲常患夜便腎虛滑精又爲此丸所治愈特奉聞並鳴謝悃」

天下馳名補血健腦之聖藥韋廉士大醫生紅色補丸其轉弱爲強健治療病之功力無分男女凡經售西藥者均有出售或直向上海江西路六十號韋廉士醫生藥局函售每瓶大洋一元五角每六瓶大洋八元郵力在內

韋廉士大醫生紅色補丸　DR WILLIAMS' PINK PILLS FOR PALE PEOPLE

萬國牌載重

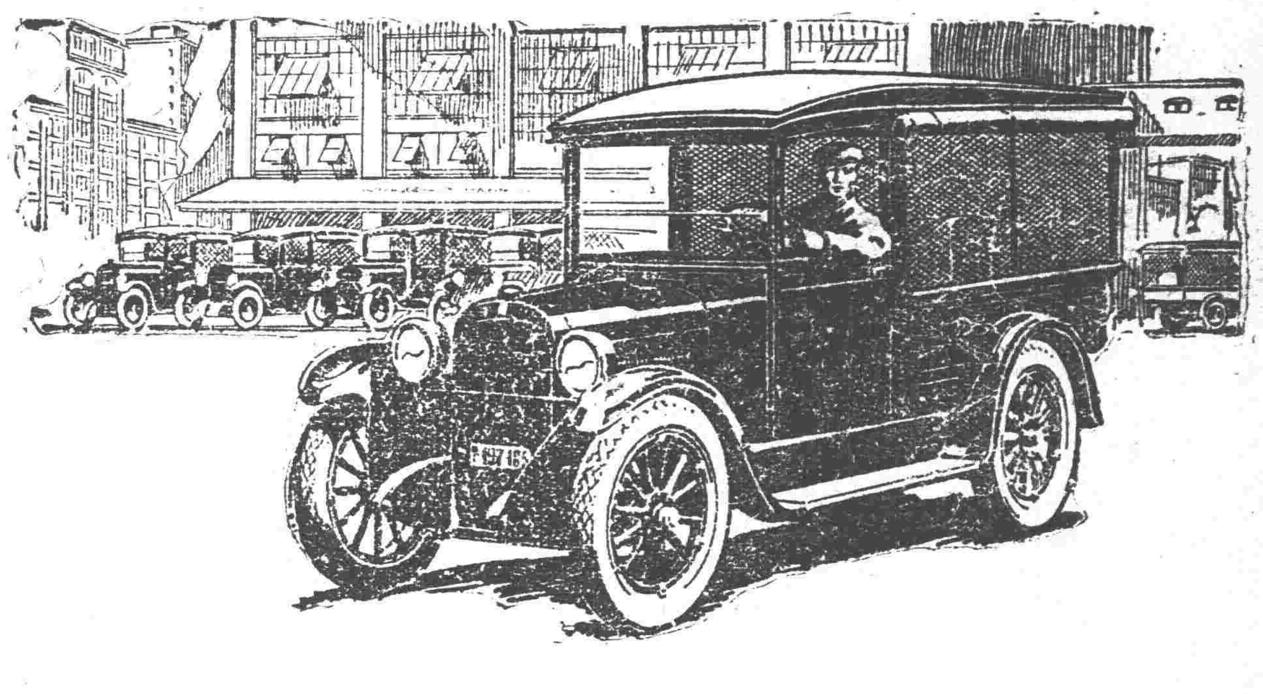

萬國牌載重
名滿全球
聲著東北

「有力量」「能耐久」凡使過本牌載重者皆所樂許天氣無論如何陰雨道路無論如何不好在萬國車則一往無阻也

遼寧　多小公司啓
電話 一五六二 二一二五